



RELATÓRIO DE ATIVIDADES

E

CONTAS DE 2016

Assembleia-geral de 31-03-2017



INTRODUÇÃO

Estimados Associados,

Dando cumprimento ao disposto na alínea b) do artigo 30.º dos Estatutos da ACDCPVBB/IPSS, a Direção submete à vossa apreciação, discussão e votação o presente Relatório de Atividade e Contas do exercício de 2016, documento este que, em conformidade com o disposto na alínea b) do n.º1 do artigo 39º dos mesmos Estatutos, vem acompanhado do parecer do Conselho Fiscal.

O presente documento consiste no Relatório de Atividades e Contas do exercício de 2016 da Associação Cultural e Desportiva da Casa da Povo de Vila Boa do Bispo/IPSS.

O documento subdivide-se em duas partes:

- Operacional - relata as atividades desenvolvidas na ACDCPVBB durante o ano de 2016.
- Financeira e contabilística - constituída pelas demonstrações financeiras exigidas por lei, acompanhada de notas explicativas de forma a auxiliar e simplificar a interpretação do documento.



ORGÃOS SOCIAIS EFETIVOS

Mandato de 1 de Janeiro de 2016 a 31 de Dezembro de 2019

ASSEMBLEIA GERAL:

PRESIDENTE: Carlos Alberto Monteiro Nunes

1ª SECRETÁRIA: Tânia Andreia Correia Teixeira

2ª SECRETÁRIA: Maria Sara dos Reis Soares

CONSELHO FISCAL:

PRESIDENTE: José Pinto Monteiro

1º VOGAL: José Pereira Madureira

2ª VOGAL: Manuel Vieira de Sousa

DIREÇÃO:

PRESIDENTE: Rui Manuel Correia Teixeira

VICE PRESIDENTE: António Luís da Rocha Ribeiro

TESOUREIRO: Joaquim Aguiar de Sousa

SECRETÁRIO: Sérgio Manuel Pinto Carneiro

VOGAL: Maria Inês Vieira Rodrigues



A INSTITUIÇÃO

ASSOCIAÇÃO CULTURAL E DESPORTIVA DA CASA DO POVO DE VILA BOA DO BISPO/IPSS

A Associação Cultural e Desportiva da Casa do Povo de Vila Boa do Bispo/IPSS foi constituída por escritura pública a 12 de Julho de 1986, exarada de fl. 42 vº do livro de notas para escrituras diversas n.º 148 – do Cartório Notarial de Marco de Canaveses, tendo a sua sede na rua Dom António da Rocha Couto, n.º 647 4625 - 640 Vila Boa do Bispo. Contacto telefónico: 255 589 187; email: cpvbb@sapo.pt

Em 17 de fevereiro 2010, foi registada como Instituição de Solidariedade Social e reconhecida como Pessoa Coletiva de Utilidade Pública em 12 de dezembro de 2011 pela Direção Geral da Segurança Social.

Esta Associação apoia e desenvolve atividades de carácter social, cultural e desportivo.

Relativamente à Ação Social, a Associação desenvolve as seguintes valências na área da Terceira Idade com protocolos com o Instituto de Segurança Social, IP:

- Centro de Dia;
- Serviço de Apoio Domiciliário;
- Protocolo de RSI.

No que diz respeito à Cultura, esta Associação desenvolve e apoia:

- Rancho Folclórico da Casa do Povo de Vila Boa do Bispo;
- Escola de Música;
- Promoção de diversas atividades culturais para a comunidade.

Finalmente, esta Associação promove e dá apoio às seguintes **atividades desportivas**:

- Hóquei em Patins;
- Futsal;
- Centro de Karaté;
- Clube de atletismo.



ORGANIGRAMA DA ACDCPVBB/IPSS

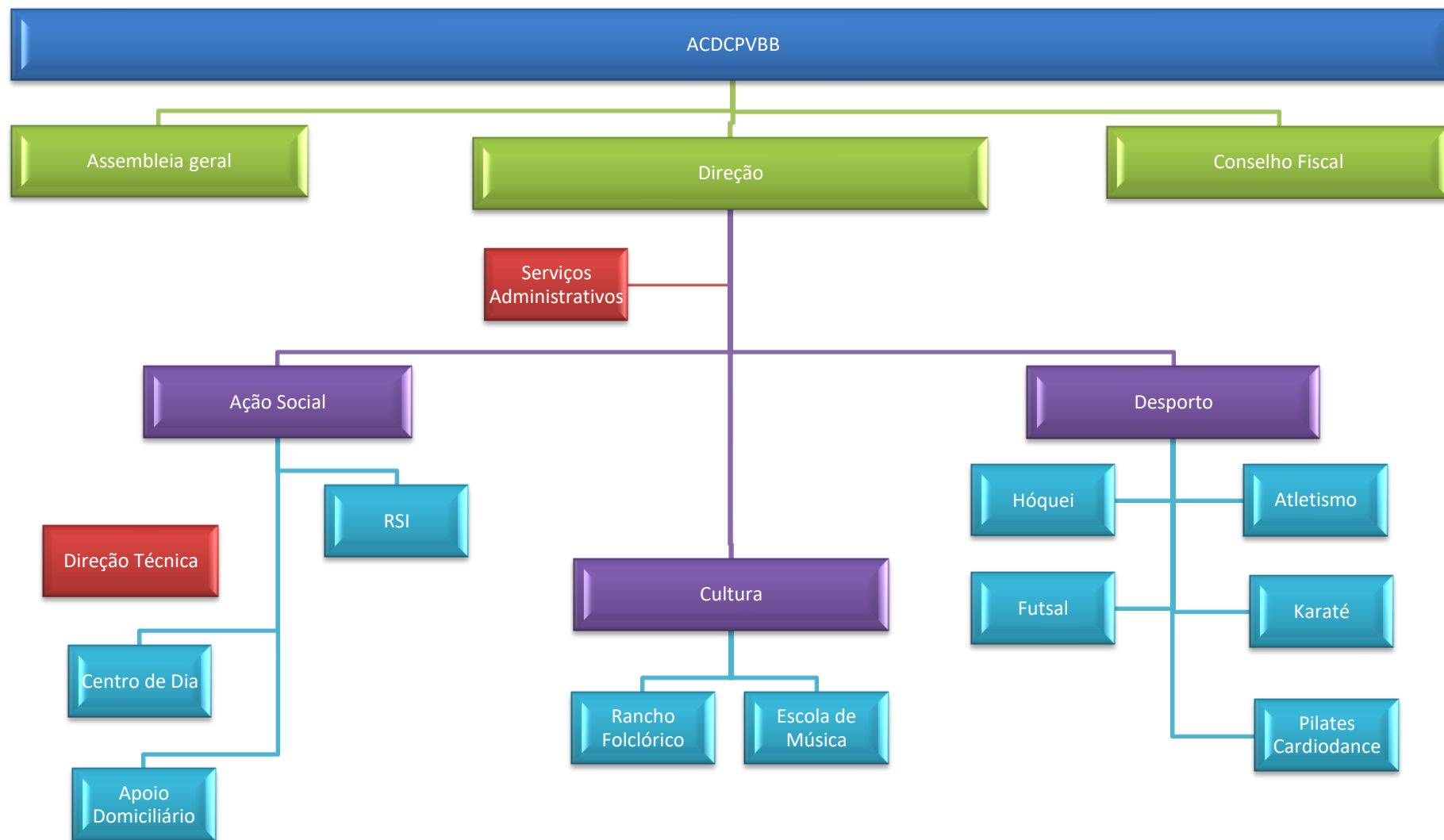

**QUADRO DE PESSOAL AFETO À ASSOCIAÇÃO EM 31/12/2016**

Identificação do colaborador	Categoria Profissional	Vínculo contratual	Tempo de permanência	Afetação por Valência
Natália Sousa	Téc. Sup. de Serviço Social / Diretora técnica	Efetivo	Desde 01/2003	SAD/CD 50%
Ana Barros	Administrativa	Efetivo	Desde 10/1994	ACDCPVBB/IPSS
Amélia Soares	Ajudante de ação direta	Efetivo	Desde 12/1997	CD 100%
Fernanda Miranda	Ajudante de ação direta	Efetivo	Desde 11/2002	SAD 100%
Fátima Monteiro	Cozinheira	Efetivo	Desde 08/2011	CD/SAD 50%
Amélia Pinto	Ajudante de cozinha	Efetivo	Desde 05/2011	CD/SAD 50%
Manuela Carvalho	Ajudante de ação direta	Efetivo	Desde 05/2011	SAD 100%
Ana Sousa	Ajudante de ação direta	Prazo	Desde 02/2015	SAD 100%
Fernanda Teixeira	Auxiliar de serviços gerais	Prazo	Desde 07/2015	CD 100%
Odete Torralvo	Auxiliar de serviços gerais	Efetivo	Desde 02/2015	SAD 100%
Ana Coelho	Ajudante de ação direta	Prazo	Desde 02/2015	SAD 100%
Paula Coelho	Animadora sociocultural	Prazo	Desde 07/2014	CD 100%
Paula Azevedo	Ajudante de ação direta	Efetivo	Desde 08/2006	RSI 100%
Manuela Monteiro	Ajudante de ação direta	Efetivo	Desde 12/1013	RSI 100%
Rui Madureira	Psicólogo	Efetivo	Desde 08/2009	RSI 100%
Rosana Vasconcelos	Téc. Sup. de Educação Social	Efetivo	Desde 10/2006	RSI 100%
Céu Brandão	Téc. Sup. de Serviço Social	Prazo	Desde 06/2016	RSI 100%

SAD: Serviço de apoio domiciliário.

CD: Centro de dia.

RSI: Rendimento social de inserção.

Gasto total com o pessoal da ACDCPVBB/IPSS em 2016	212.814,82 €
--	--------------

**MEDIDAS DE EMPREGO E APOIO A CONTRATAÇÃO – IEFP**

No sentido de melhorar os serviços prestados e no sentido de minimizar os custos com os recursos humanos, a ACDCPVBB/IPSS recorre sempre que possível às medidas de emprego e apoio à contratação do IEFP.

Sendo que os Contratos de Emprego “Inserção +” são uma tipologia orientada para os beneficiários de RSI e tendo a ACDCPVBB/IPSS uma equipa que trabalha diretamente nesta área, a ACDCPVBB/IPSS tenta promover sempre que possível essa medida. Esta medida visa a realização de trabalho socialmente necessário por parte de beneficiários do RSI. Os objetivos do “CEI +” visam melhorar as competências socioprofissionais dos beneficiários de RSI e fomentar o contacto dos mesmos com trabalhadores no ativo, evitando o risco do seu isolamento, desmotivação e marginalização. No ano de 2016 terminaram dois projetos “CEI +” e iniciaram outros dois no final do ano.

O projeto “Emprego Jovem Ativo” foi desenvolvido na área do desporto, nomeadamente, na modalidade de Futsal desta Associação. Decorreu durante 6 meses e teve como principal objetivo o desenvolvimento de experiências práticas em contexto de trabalho por equipas de jovens, compostas por 2 jovens desfavorecidos do ponto de vista das qualificações e da empregabilidade e 1 jovem com qualificação superior, tendo em vista melhorar as suas condições de integração socioprofissional. Durante o ano de 2016 terminou um projeto “Emprego jovem ativo”.

Nos quadros abaixo, sintetiza-se as medidas do IEFP que a ACDCPVBB/IPSS executou em 2016 e as que iniciaram e transitaram para o ano 2017.

Medidas do IEFP executadas no decorrer do ano de 2016:

Medida de Emprego e Apoio à contratação	N.º de Beneficiários	Data de Início	Situação	Duração
Emprego Jovem ativo	3	10/2015	Executado em 04/2016	6 meses
Contrato emprego Inserção	1	07/2015	Executado em 07/2016	12 meses
Contrato Emprego Inserção +	1	10/2015	Executado em 10/2016	12 meses
Contrato Emprego Inserção +	1	01/2016	Executado em 01/2017	12 meses



A decorrer em 2016 (transitam para 2017):

Medida de Emprego e apoio a contratação	N.º de Beneficiários	Data de Início	Situação	Duração
1º Emprego	1	01/2016	A decorrer	3 anos
Contrato Emprego Inserção +	2	11/2016	A decorrer	12 meses

A ACDCPVBB/IPSS recebeu uma verba do IEPF no valor de 18,323.56 € referente às medidas executadas e a decorrer no ano de 2016.

**RESPOSTAS SOCIAIS****ÁREA DE INTERVENÇÃO DA ACDCPVBB/IPSS**

Freguesia de Vila boa do Bispo e outras freguesias do Concelho de Marco de Canaveses, de acordo com os Estatutos da ACDCPVBB/IPSS.

SÉNIORES - CENTRO DE DIA E SERVIÇO DE APOIO DOMICILIÁRIO

RESPOSTAS SOCIAIS	CAPACIDADE DE CLIENTES	ACORDO DE COOPERAÇÃO COM O ISS, I.P. - CENTRO DISTRITAL DO PORTO	FREQUÊNCIA (DEZ.16)
Centro de Dia	40	40	40
Serviço de Apoio Domiciliário	30	30	30

CENTRO DE DIA (CD)

O Centro de Dia é uma resposta social, desenvolvida em equipamento, que consiste na prestação de um conjunto de serviços que contribuem para a manutenção dos idosos no seu meio sociofamiliar.

Durante o ano de 2016, o Centro de dia da ACDCPVBB/IPSS prestou apoio a 40 utentes conforme acordo de cooperação celebrado com o ISS,IP – Centro Distrital do Porto, recebendo para o efeito uma comparticipação mensal.

Acordo ISS, IP 40 Utes	Total 2016	Por utente 2016	Total 2015	Por utente 2015
	4337,20€	108,43€	4281,60€	107,04€

Em 2016 verificou-se uma atualização de 1,3% face às comparticipações recebidas em 2015 nesta valência. Em 2016 a ACDCPVBB/IPSS recebeu um total de 52,046,40€ relativos ao acordo de cooperação do Centro de dia com ISS,IP.

Comparticipações familiares: As comparticipações familiares dos utentes do Centro de Dia variam de 0 euros a 169 euros mensais de comparticipação máxima (custo médio por utente do exercício de 2015).

Comparticipação familiar dos utentes utilizadores CD/mensal	Dez. 2016	Dez. 2015
	2.728,90€	1.917,37€



O bom comportamento das mensalidades dos utentes deve-se à alteração do cálculo de comparticipações familiares desta valência impostas pela Norma n.º5 do ISS,IP relativamente às novas admissões de utentes.

Relativamente à frequência dos utentes do Centro de dia, em 2016 verificaram-se as seguintes admissões e saídas:

Frequência dos utentes CD 2016	Admissão	Saída
	8	9

À semelhança de 2015, o Centro de Dia manteve a lotação mensal de 40 utentes durante todo o ano de 2016.

O Centro de Dia presta os serviços infracitados nos dias úteis de 2ª feira a 6ª feira das 8h00 às 17h30. Encerra nos feriados nacionais, feriado municipal (8 de setembro), terça-feira de Carnaval e 2ª feira de Páscoa:

Serviços prestados no CD	<ul style="list-style-type: none">• Almoço e lanche• Animação sociocultural• Higiene pessoal• Tratamento de roupa
--------------------------	--

Relativamente aos serviços, o Centro de Dia apoia 4 utentes na higiene pessoal e tratamento de roupa três vezes por semana devido à impossibilidade dos próprios satisfazerem essas necessidades. O serviço de alimentação do Centro de dia fornece uma alimentação equilibrada e ajustada à faixa etária dos utentes, promovendo almoços diversificados e saudáveis de acordo com os princípios de higiene e segurança alimentar (HCCP).

N.º de almoços e lanches confeccionados no Centro de Dia	Total Ano de 2016
	8749 Almoços e 8749 lanches

Os utentes recebem apoio do Centro de Dia no que diz respeito à realização das atividades instrumentais da vida diárias facilitando, deste modo, o dia a dia dos utentes: transporte dos utentes às compras, farmácia e Centro de Saúde; pagamento de serviços (água, luz, telefone); acompanhamento para o levantamento de reformas/pensões. Os utentes recebem ainda apoio na marcação de consultas e exames e nas diligências necessárias com entidades públicas, tais como, finanças, segurança social entre outros.

O Centro de Dia presta ainda atividades de animação sociocultural aos utentes de acordo com o plano de atividades (PA) aprovado em reunião de Assembleia Geral. Durante o ano 2016, as atividades de animação e recreação foram realizadas, na sua maioria, da forma como foram previstas no plano de atividades.



Tendo por base o Plano de Atividades de 2016, o Centro de Dia (CD) e Serviço de Apoio Domiciliário (SAD) da Associação Cultural e Desportiva da Casa do Povo de Vila Boa do Bispo/IPSS realizou as seguintes atividades de animação sociocultural e de convívio entre 1 de janeiro de 2016 e 31 de dezembro de 2016. As atividades assinaladas a azul claro são em conjunto com os utentes do SAD:

Visitas e passeios realizados com os utentes:

Visitas/Passeios	Datas	N.º de utentes Participantes
Encontro anual de Ginástica - Marco Sénior CMMC – CD	27 de maio	13
Ida à praia – Espinho – CD	27 de julho	12
Passeio e lanche no parque da cidade de Penafiel – CD	23 de agosto	12
Visita ao Santuário de Fátima - CD E SAD	13 de setembro	22

Ação de sensibilização realizada nas instalações do CD da ACDCPVBB/IPSS:

Ações de sensibilização/informação	Datas	N.º de participantes
Ação de sensibilização sobre o Dia Mundial da Luta contra o Cancro - CD	4 de Fevereiro	29



Celebrações e festas realizadas com os utentes durante a ano de 2016:

Celebrações/Festas	Datas	N.º de participantes
Baile de Carnaval (Centro Social e Paroquial de Alpendorada) - CD	5 de fevereiro	11
Celebração do dia internacional da Mulher, com a oferta de flores de tecido confeccionadas pelas utentes do CD	8 de março	21
Celebração religiosa da Páscoa e lanche convívio com utentes CD, SAD, Direção e colaboradores da instituição.	18 de março	33
Sardinhada S. Pedro. Almoço convívio entre utentes CD, SAD, Direção e colaboradores da instituição.	29 de junho	33
Celebração do dia Mundial dos Avós. Tarde de convívio com os utentes do CD e utentes da Cercimarco. Pav da Cultura.	26 de julho	29
Magusto de S. Martinho na ACDCPVBB/IPSS CD E SAD	11 de novembro	35
Festa de Natal da Junta de Freguesia de Vila Boa do Bispo – Pavilhão da Cultura ACDCPVBB/IPSS - CD	16 de dezembro	21
Celebração religiosa de Natal, lanche-convívio e entrega de presente aos utentes CD e SAD.	29 de dezembro	32
Celebração da passagem de ano, com a visualização de filme com fotografias das atividades realizadas durante 2016 - CD	30 de dezembro	25



Atividades realizadas com os utentes que não constavam do Plano de Atividades da ACDCPVBB/IPSS para 2016:

Atividades	Datas	N.º de participantes
Missa de quarta-feira de cinzas - CD	10 de fevereiro	13
Torneio de Boccia Sénior- MCN CD	26 de fevereiro	8
Lançamento de flores à imagem peregrina de Nossa senhora de Fátima - CD	14 de abril	20
Marcha de Sto. António da ACDCPVBB/IPSS- CD	18 de junho	8
Churrasco de Verão com os utentes do CD e SAD	12 de julho	36
Visita à Agrival – Penafiel - CD	26 de agosto	12
Antecipação do dia de Nossa Senhora do Castelinho - CD	2 de setembro	20
Caminhada de Outono Parque de lazer de Alpendurada - CD	4 de outubro	14
Dia Mundial do Sorriso – CD	7 de outubro	22

**SERVIÇO DE APOIO DOMICILIÁRIO (SAD)**

O Serviço de Apoio Domiciliário é uma resposta social que consiste na prestação de cuidados individualizados e personalizados no domicílio, a indivíduos e famílias quando, por motivo de doença, deficiência ou outro impedimento, não possam assegurar temporária ou permanentemente, a satisfação das suas necessidades básicas e/ou as atividades da vida diária.

Durante o ano de 2016, o Serviço de Apoio Domiciliário da ACDCPVBB/IPSS prestou apoio a 30 utentes conforme acordo de cooperação celebrado com o ISS,IP – Centro Distrital do Porto, recebendo para o efeito uma comparticipação mensal:

Acordo ISS, IP 30 Utes	Total 2016	Por utente 2016	Total 2015	Por utente 2015
	7.489,80€	249,66€	7.393,80€	246,46€

Assim como no Centro de dia, o Serviço de Apoio domiciliário teve uma atualização das verbas de 1,3 % face a 2015. Em 2016, a valência de Serviço de Apoio Domiciliário recebeu um total de 25,030.70 € relativos ao acordo de cooperação com o ISS,IP.

As comparticipações familiares dos utentes que usufruem do Serviço de Apoio Domiciliário variam entre os 42 euros de comparticipação mínima a 186 euros mensais de comparticipação máxima.

Comparticipação familiar dos utes utilizadores SAD/mensal	Dez. 2016	Dez. 2015
	2356,25€	1763,50€

No Serviço de Apoio Domiciliário a alteração do cálculo de comparticipações familiares impostas pela Norma n.º5 do ISS,IP, relativamente às novas admissões, também teve um forte impacto na receita das mensalidades pagas pelos utentes.

Relativamente à frequência dos utentes do Serviço de Apoio Domiciliário, em 2016 verificaram-se as seguintes admissões e saídas:

Frequência dos utentes SAD 2016	Admissões	Saídas
	5	5

À semelhança de 2015, o Serviço de Apoio Domiciliário manteve a lotação máxima de 30 utentes utilizadores no decorrer do 2016.



O Serviço de Apoio Domiciliário da ACDCPVBB/IPSS presta os serviços infracitados, nos dias úteis de 2ª feira a 6ª feira das 8h00 às 17h30. Encerra nos feriados nacionais, feriado municipal (8 de setembro), terça-feira de Carnaval e 2ª feira de Páscoa.

Serviços prestados no SAD	<ul style="list-style-type: none">• Almoço e jantar (sopa e 1 pão)• Higiene pessoal• Outros serviços (Cuidados de imagem)• Higiene habitacional• Tratamento de roupa• Serviços de animação e socialização
---------------------------	--



Durante o ano de 2016, os serviços acordados semanalmente com os utentes da valência de Serviço de Apoio Domiciliário foram os seguintes:

Serviços prestados	Número de serviços realizados por semana
Almoços	150
Jantares (sopa e 1 pão)	75
Higienes pessoais	24
Outros serviços (Cuidados de imagem)	24
Higiene habitacional	95
Tratamentos de roupa	39
Serviços de animação / socialização	18
Total de serviços efetuados por semana:	425 serviços prestados

Os utentes do SAD participaram, em conjunto com os utentes do Centro de dia, em várias atividades de animação e socialização durante o ano de 2016. Ver relatório de atividades do CD.

**RENDIMENTO SOCIAL DE INSERÇÃO (RSI)**

No âmbito da intervenção desenvolvida com os agregados beneficiários da medida do Rendimento Social de Inserção (RSI), foram promovidas ações destinadas à Educação Parental e Inserção Social/Profissional, tendo em consideração as constantes alterações familiares, sociais e laborais que tendem a perpetuar a exclusão a que estão sujeitos muitos agregados. Para tal, procuramos garantir o acesso dos beneficiários da medida de RSI a todos os recursos e serviços sociais básicos e delinear estratégias de intervenção devidamente ajustadas a cada processo/família em acompanhamento, através do desenvolvimento de diferentes diligências

N.º de processos acompanhados em 2016	216
N.º de beneficiários acompanhados em 2016	497
N.º de processos cessados ou transferidos 2016	11

São negociados e assinados Contratos de Inserção (CI) com os elementos do agregado familiar e os parceiros responsáveis pelas diversas áreas de inserção, designadamente, Ação Social, Saúde, Educação, Emprego/Formação Profissional e Habitação. É de salientar que todos os contratos mencionados são discutidos e aprovados nas reuniões do Núcleo Local de Inserção de Marco de Canaveses (NLI).

Nº Contratos de Inserção Assinados em 2016	192
--	-----

Ação Social	Emprego	CI - Saúde	Formação Profissional	Educação
19,9%	41,2%	16,7%	4,2%	18%

Os fracos recursos económicos relacionam-se, essencialmente, com a elevada taxa de desemprego dos nossos beneficiários, pelo que a maior % dos contratos de inserção são assinados na área do emprego. Deste modo, procuramos direcionar as nossas atividades no sentido de dar uma resposta a esse problema.

As visitas domiciliárias permitem-nos confrontar a realidade dos agregados no seu espaço natural, conhecer as suas necessidades e dificuldades, bem como as condições e recursos disponíveis. Aplicar ainda os conhecimentos técnicos da Equipa ao melhor desenvolvimento do seio familiar.

Os atendimentos no serviço funcionam como resposta às necessidades pontuais e imediatas dos beneficiários, simultaneamente à negociação e adequação das ações propostas nos Contratos de Inserção assinados.

Nº de atendimentos realizados em 2016	644
---------------------------------------	-----



Atividades desenvolvidas junto dos beneficiários do RSI durante o ano de 2016:

Atividade desenvolvida	Objetivos	Onde	Datas	Recursos Materiais	Parcerias
Orientação e encaminhamento dos beneficiários para ofertas de emprego	Pretende-se dar corpo a uma abordagem contínua e integrada de valorização dos beneficiários na procura ativa de emprego.	Gabinete de atendimento da equipa de RSI	Janeiro a Dezembro	Material de desgaste	IEFP CLDS 3G AE Marco- GIP Multiformativa
Ação de informação e sensibilização "Como enfrentar dificuldades económicas nos dias de hoje?"	Informar os beneficiários acerca da adequada gestão dos seus serviços bancários.	Auditório Municipal do Marco de Canaveses	19 de Maio	Material Desgaste	CLDS 3G Dr.ª Judite Freitas DECO Dr.ª Ana Passos
Programa Formação Parental "Mais Família, Mais Jovem"	Promover competências parentais e pessoais para família, crianças e jovens, em vulnerabilidade ou risco de exclusão social	Sala de Formação da ACDCPVBB: Ginásio VilaFeet; Fundação St. António; Pavilhão da Cultura da ACDCPVBB/IPSS	Outubro Dias 18, 25, 21, 28 (8 horas) Novembro Dias 4, 8, 11, 15, 16, 18, 22, 25, 29 (18 horas) Dezembro Dias 2, 6, 9 (6 horas)	Material Desgaste	CLDS 3G Dr.ª Judite Freitas Equipa de RSI

Para o bom funcionamento e prossecução dos objetivos da equipa de RSI, a ACDCPVBB/IPSS recebeu a comparticipação mensal de 6.892,65 € do ISS,IP em 2016. Dessa verba 900,00€ são para despesas gerais de manutenção (material de escritório, comunicações, combustível, luz entre outras).



CANTINA SOCIAL

À semelhança do ano anterior, o ACDCPVBB/IPSS manteve o protocolo de colaboração no âmbito da Cantina Social com a Fundação Sto. António. Deste modo, a Associação através da sua valência de Serviço de Apoio domiciliário prestou apoio na alimentação (confeção e transporte de almoço) a 2 beneficiários da freguesia de Vila Boa do Bispo. A ACDCPVBB/IPSS recebeu como compensação pelos almoços servidos um total de 1.350,00€ durante o ano de 2016.

**ATIVIDADES CULTURAIS**

Durante o ano de 2016 a ACDCPVBB/IPSS promoveu e apoiou as seguintes atividades culturais abertas à comunidade Vilaboense e a todo o concelho de Marco de Canaveses:

Atividades culturais	Local	Data
Teatro: “Zé do telhado e outras andanças”.	Pavilhão da Cultura Da ACDCPVBB/IPSS	19 de novembro
Festa de Natal da ACDCPVBB/IPSS - Jantar de Sócios	Pavilhão da Cultura Da ACDCPVBB/IPSS	17 de dezembro

Desenvolveu ainda seguintes atividades culturais em parceria com outras entidades locais:

Atividades culturais	Local	Data	Parcerias
Baile de Carnaval	Pavilhão da Cultura Da ACDCPVBB/IPSS	6 de fevereiro	JFVBB Grupo de Jovens SER + de Vila Boa do Bispo
Jantar Solidário - Liga contra o Cancro	Pavilhão da Cultura Da ACDCPVBB/IPSS	18 Abril	JFVBB Liga contra o Cancro
Jantar de apoio à Animarco;	Pavilhão da Cultura Da ACDCPVBB/IPSS	9 de junho	JFVBB Animarco
Marchas de Sto. António 2016	Ringue ACDCPVBB/IPSS	18 de junho	JFVBB
Palestra: Família e Misericórdia. Orador convidado: Bispo D. António Couto, Bispo de Lamego.	Pavilhão da Cultura Da ACDCPVBB/IPSS	18 de novembro	Grupo de Jovens SER + de Vila Boa do Bispo

**DESPORTO****1 - HOQUEI EM PATINS**

A Secção de Hóquei em Patins da ACDCPVBB/IPSS desenvolve a sua atividade como desporto de competição e formação. Esta modalidade movimenta cerca 150 atletas. Tem 8 escalões federados: BENJAMINS, ESCOLARES, INFANTIS, INICIADOS, JUVENIS, JUNIORES E SÉNIORES MASCULINOS E FEMININOS. Estes escalões participaram nas provas da Associação de Patinagem do Porto (APP) e na Federação de Patinagem de Portugal (FPP). Tem ainda 1 escalão não federado: ESCOLINHAS de patinagem.

Os escalões Federados participaram nas provas infracitadas e obtiveram os seguintes resultados:

Provas	Escalões	Resultados Final da época 2016
Pré Competição benjamins da APP	Benjamins	Sem classificação
Pré Competição Escolares da APP	Ecolares	Sem classificação
Camp. Distrital Serie A - APP	Infantis	6º lugar
Camp. Distrital serie 17/20 – APP	Infantis	2º lugar
Torneio de Encerramento – APP	Infantis	7º lugar
Camp. Distrital Serie C – APP	Iniciados	5º lugar
Camp. Distrital serie A 9/17- APP	Juniores	3º lugar
Torneio de Encerramento – APP	Juniores	6º lugar
Camp Zona Norte	Seniores Femininos	3º Lugar
Camp Nacional Fase Final	Seniores Femininos	7º lugar
Taça de Portugal	Seniores Femininos	Final 4
Camp 3º Divisão	Seniores Masculinos	6º Lugar
Taça de Portugal	Seniores Masculinos	Eliminados na 2ª Eliminatória



A secção de Hóquei Patins da A.C.D. da Casa do Povo de Vila Boa do Bispo/ IPSS realizou, ainda, os seguintes eventos desportivos e de convívio durante o ano de 2016:

Outras atividades	Participantes	Local Data
1ª Peddy Paper	Cerca de 100 Participantes	Pavilhão da Cultura ACDCPVBB/IPSS 14 de Maio 2016
2º Torneio da Família	Cerca de 150 Participantes	Pavilhão gimnodesportivo da ACDCPVBB/IPSS 26 de Junho 2016
Torneio de Verão 2016	20 Equipas – 250 atletas Cerca de 150 espectadores por dia	Pavilhão gimnodesportivo da ACDCPVBB/IPSS 29,30 e 31 de Julho 2016
Convívio de Natal Hóquei em Patins	Cerca de 150 Participantes	Pavilhão da Cultura A.C.D.C.P.V.B.B 18 de Dezembro 2016

Treinadores afetos a modalidade Hóquei em Patins em 2016:

Escalões	N.º treinadores/pessoal de apoio
Seniores Masculinos e Femininos	1
Escalões infantis, iniciados e juvenis	1
Benjamins escolares	1
Escalão Juniores	1
Treinador Guarda redes	1
Mecânico	1
Total	6

**2 - FUTSAL**

A secção de Futsal da A.C.D. da Casa de Povo de Vila Boa do Bispo /IPSS envolve cerca de 55 pessoas, entre atletas e dirigentes. A secção de futsal tem 3 escalões federados, nomeadamente: Séniores Masculinos; Iniciados e Infantis.

No ano de 2016 os escalões de futsal da A.C.D. da Casa de Povo de Vila Boa do Bispo/IPSS participaram nos seguintes campeonatos:

Provas	Escalões	Resultados Final da Época
Campeonato da 1ª Divisão Distrital da Associação de Futebol do Porto (AFP) (16 equipas participantes)	Séniores	4º lugar
Campeonato Distrital da 1ª Divisão da AFP (16 equipas participantes)	Juniões A	13º lugar (descida de divisão)
Taça de Associações do Porto	Séniores	Eliminados na 1ª mão
Campeonato Distrital da 2ª Divisão da AFP (19 equipas participantes)	Infantis	1º Lugar (Subida á 1ª divisão)

N.º de treinadores afetos ao futsal no ano de 2016:

Escalões	N.º treinadores
Seniores Masculinos	1
Escalões infantis	1
Escalões Juvenis	1
Total	3



3 - CLUBE DE ATLETISMO

Durante o ano de 2016, o Clube de atletismo de Vila Boa do Bispo participou nas seguintes provas:

PROVAS 2016	Data	Kms	Nº Atletas
Prémio de Atletismo - Oliveira do Douro	10/01/2016	10kms	8
Grande Prémio César Oliveira de Azeméis	14/02/2016	10kms	6
Águas de Gaia	10/04/2016	10kms	9
Meia Maratona de Espinha	08/05/2016	21.195km	7
Corrida Festas da Cidade do Porto	12-06-2016	15 kms	8
Grande Prémio das Fogueiras – Peniche	25-06-2016	15 kms	4
Grande Prémio de S. Pedro - Póvoa de Varzim	03-07-2016	10 Kms	7
Grande Prémio de Alfena	10-07-2016	10 Kms	7
Albufeira do Tâmega	24-07-2016	10 Kms	9
Ancede – Baião	11-09-2016	10 Kms	8
Meia Maratona Sport Zone	18-09-2016	21.195 Kms	5
Famalicão – Joane	25-09-2016	10 Kms	8
Maratona do Porto	02-10-2016	42.195 Kms	4
Meia Maratona Ovar	05-10-2016	21.195 Kms	7
Corta Mato – Avesada	19-11-2016	10 Kms	9
Grande Prémio Paranhos – Porto	08-12-2016	10 Kms	9
S. Silvestre - Santo Tirso	10-12-2016	10 Kms	6
S. Silvestre – Porto	18-12-2016	10 Kms	8

4 - CENTRO DE KARATÉ DE VILA BOA DO BISPO

O Centro de Karaté-Do Shotokai de Vila Boa do Bispo tem 10 praticantes regulares com treinos semanais (3x por semana / 2 horas). Durante o ano de 2016 e de acordo com o plano de atividades desenvolveu as seguintes atividades:



ATIVIDADES 2016	Datas
Aula especial de aniversário da morte do Mestre Egami - fundador do estilo Shotokai, em Vila Boa do Bispo, com a participação de várias escolas do mesmo estilo convidadas; presença de cerca de 20 atletas e aula sob orientação do Mestre Manuel Alves (5ºDAN) e Francisco Ferraz (Diretor Técnico do CKSVBB).	Janeiro
Deslocação a Vila Nova de Gaia para aula de Tai Chi Chuan orientada pelo Sensei Atsuo Hiruma. Participação de 6 atletas do CKSVBB	Fevereiro
Aula de defesa pessoal em Vila Boa do Bispo com a presença do Mestre Manuel Alves e sua respetiva escola convidada, treino sob a orientação de Francisco Ferraz. Participação de 20 atletas no total.	Março
Deslocação a Carvalhos (Porto) para Estágio Internacional sob orientação do Sensei Atsuo Hiruma. Presença de 7 atletas do CKSVBB	Abril
Realização do 13º Estágio Internacional de Karaté-Do Shotokai em Vila Boa do Bispo, sob orientação do Mestre Atsuo Hiruma. Presença de varias escolas do país e estrangeiro. Participação de cerca de 100 atletas no total.	Maió
Aula de Bojutsu, em Vila Boa do Bispo, sob orientação de Francisco Ferraz.	Junho
Início da nova época com realização de exames e respetivas graduações: Orientação de Francisco Ferraz.	Setembro
Deslocação para participação em estágio Ibérico em Viana do Castelo	Outubro
Deslocação para participação em estágio de Karaté – Do Shotokai sob orientação do Mestre Atsuo Hiruma. – Madrid	Novembro
Aula de fim de ano comparticipação de escolas convidadas sob orientação de Mestre Manuel Alves e Francisco Ferraz - Jantar convívio	Dezembro

**CULTURA****RANCHO FOLCLÓRICO DA CASA DO POVO DE VILA BOA DO BISPO**

O Rancho Folclórico da Casa do Povo de Vila Boa do Bispo é composto por cerca 35 elementos. Realiza, anualmente, encontros e participa em festivais nacionais/internacionais e intercâmbios de Folclore entre grupos a nível regional e nacional. Em 2016, o Rancho Folclórico da Casa do Povo de Vila Boa do Bispo participou nas seguintes atividades:

ATIVIDADES 2016	Datas
- Encontro de Cantadores de Janeiras em Vila Boa do Bispo; - Encontro de Cantadores de Janeiras na C. M. de Marco de Canaveses; - Cantar as Janeiras/Reis de Porta-em-Porta (Não se efetuou por motivo do mau tempo e pessoas com gripe);	Janeiro
Festival de Folclore do Rancho Folclórico de Paranhos	Fevereiro
Atuação Em Vila Nova de Gaia	Março
Novena à Senhora da Saúde - Abragão	Maio
Caminhada da Tradição - Início Capela de Stº António, Fafiães onde se tomou um café feito na panela de três pernas de ferro e regresso à Capela	Junho
- Festas do Marco (8 de Julho) - Festival em Sta. Cecília de Vilaça (Braga) - 9 de Julho - Convívio no Castelinho (10 de Julho)	Julho
Festival de Folclore do Grupo Típico de Danças e Cantares de Afonsoeiro (Alentejo) - 20 de Agosto	Agosto
Festival de Folclore do Rancho Típico da Saia Rodada de Benavente (Ribatejo) - 10 de Setembro	Setembro
Dezembro – Jantar de Natal com os elementos do Rancho	Dezembro

**ESCOLA DE MÚSICA**

A Escola de Música realizou no ano de 2016 as seguintes audições com os alunos de acordeão, Viola e guitarra:

ATIVIDADES	Datas
- Audição da Páscoa	19 de março
- Audição de Música – Final de atividades	22 de julho
- Audição de Natal	16 de dezembro

Os alunos de piano realizaram a seguinte audição de piano no ano de 2016:

ATIVIDADES	Datas
- Audição de Natal de piano	21 de dezembro

**INFORMAÇÕES DIVERSAS****FROTA AUTOMÓVEL**

A Associação Cultural e Desportiva da Casa do Povo de Vila Boa do Bispo/IPSS renovou e aumentou o seu parque automóvel durante o ano de 2016. Foi adquirida em Março 1 viatura da marca Fiat Fiorino de 2 lugares, matrícula 67-JB-13 para substituir a carrinha KIA. O valor de aquisição foi de 6.700,00€, liquidada a pronto pagamento. A substituição foi indispensável tendo em conta a falta de segurança de condução da carrinha KIA e dos vários problemas de mecânica e chaparia associados à mesma.

Face às necessidades crescentes das respostas sociais da Associação, nomeadamente, Centro de dia e Serviço de Apoio Domiciliário, a ACDCPVBB/IPSS adquiriu em setembro 1 viatura nova da marca Ford Tourneo Courier, matrícula 43-RU-32, adquirida em contrato de locação financeira no valor total 16.630,00€ sendo liquidada em 48 meses com uma renda mensal fixa de 395,42€.

A 31/12/2016 o parque automóvel da ACDCPVBB/IPSS era composto por 6 viaturas ao serviço de todas as atividades e modalidades desportivas da Associação.

Entre 02/01/2016 e 31/12/2016 as 6 viaturas desta Associação percorreram um total de 96067 kms. No quadro infra apresentamos os quilómetros percorridos pelas diferentes respostas e modalidades da Associação durante o ano de 2016:

	CD E SAD	RSI	HOQUEI PATINS	FUTSAL	RANCHO FOLCLÓRICO
Quilómetros 2016	67012 kms	8462 kms	15005 kms	4126 kms	1462 kms

ASSOCIADOS

Ao longo do ano de 2016, inscreveram-se 13 novos sócios na ACDCPVBB/IPSS. Pediram a anulação da inscrição 3 sócios. Em 31/12/2016 a Associação tinha inscritos 532 sócios no seu programa de sócios dos quais 101 sócios com quotas atualizadas, perfazendo um total de 1,212.00€ de quotas recebidas referentes ao ano de 2016.



PROMOÇÃO E IMAGEM DA INSTITUIÇÃO

As redes sociais são um importante meio de divulgação pelo que todas as atividades realizadas pela ACDCPVBB/IPSS são divulgadas nas suas páginas oficiais, a saber:

Facebook:

<https://www.facebook.com/casadopovovbb/> (ACDCPVBB/IPSS Geral)

<https://www.facebook.com/Centro-de-Dia-e-Serviço-de-Apoio-Domiciliário-da-Acdcpvbb> (CD e SAD)

<https://www.facebook.com/cpvilaboabispofutsal> (Futsal)

<https://www.facebook.com/hoqueivbb> (Hóquei em Patins)

O site oficial da ACDCPVBB/IPSS é, sempre que possível, atualizado:

<http://cpvilaboadobispo.com/>

OBRAS E MELHORAMENTOS

Durante o ano de 2016 foram efetuadas algumas obras e melhoramentos nas instalações da ACDCPVBB/IPSS, nomeadamente:

- Pavimentação da entrada do Centro de Dia: o custo dessa obra de melhoramento foi suportado em parte pela donativo de metade dos paralelos pela Empresa Granitos do Norte e Junta de Freguesia de Vila Boa do Bispo que cedeu a mão-de-obra. O Centro de Dia suportou as restantes despesas para o melhoramento da entrada das suas instalações. Este melhoramento teve um custo de total de 525,00€.
- No pavilhão Gimnodesportivo da ACDCPVBB/IPSS foi renovada toda a instalação e sistema de aquecimento da água para os duches dos balneários. Chuveiros, torneiras e esquentadores tiveram um custo total de 2845,73€.
- No pavilhão Gimnodesportivo da ACDCPVBB/IPSS foram restauradas as tabelas do ringue.

ALTERAÇÃO DO ARTº4 DOS ESTATUTOS DA ACDCPVBB/IPSS

De acordo com as indicações do Instituto da Segurança Social a Direção propôs à Assembleia de Sócios em 25 de Novembro de 2016, a alteração do art.4º dos Estatutos, pelo facto de este ter uma grande abrangência de atividades. Assim sendo, a Direção propôs manter descritas neste artigo apenas as atividade que efetivamente a Associação desenvolve ou que se propõe criar e manter e sejam totalmente exequíveis.



ACORDOS, PARCERIAS E PROTOCOLOS

Em 2016 a ACDCPVBB/IPSS manteve protocolos e parcerias com diversas entidades locais e regionais, nomeadamente:

- Centro Distrital de Segurança Social - ISS,IP - Comparticipação financeira para o funcionamento das valências de Centro de Dia, Serviço de Apoio domiciliário e Rendimento Social de Inserção através dos acordos e protocolo firmados;
- Câmara Municipal de Marco de Canaveses - Parceria formal através das verbas da CMMC dirigidas ao associativismo, desporto, cultura e ação social desta Associação;
- Junta de Freguesia de Vila Boa do Bispo - Parceria em atividades de carácter desportivas, culturais e recreativas para a comunidade em geral e colaboração em cedências de espaços para as atividades da JFVBB.
- Fundação Sto. António de Vila Boa do Bispo - Parceria Formal no âmbito da Cantina social através da colaboração na preparação e transporte de refeições às famílias carenciadas da freguesia de Vila Boa do Bispo;
- Instituto do Emprego e Formação Profissional - Parceria informal relativamente a comparticipação financeira ao nível das várias medidas de emprego e de apoio a contratação.
- Margem, Formação Lda. - Parceria Formal no âmbito das candidaturas efetuadas em parceria com a Margem, Formação Lda. aos programas de financiamento no quadro comunitário "Portugal 2020" .



RELATÓRIO DE CONTAS DE 2016

Devido ao aumento das receitas e de uma gestão apertada que possibilitou uma redução de gastos, nomeadamente na rubrica 61- Custo existências vendidas e materiais consumidos, a ACDCPVBB/IPSS obteve de um resultado francamente positivo no final do exercício, comparativamente ao ano de 2015.

Deste modo, o exercício de 2016 teve um total de receitas de trezentos e vinte mil, seiscentos e sessenta e quatro euros e oito cêntimos (320.664,08€). Quanto aos gastos estes totalizaram trezentos e doze mil e nove centos e oitenta euros e vinte e seis cêntimos (312.980,26€).

Apurada a diferença entre rendimentos e gastos verificou-se um resultado líquido de vinte e um mil, duzentos e setenta e sete euros e oitenta cêntimos (21.267,80€).



DEMONSTRAÇÃO DE RESULTADOS

ASSOC. C. D. CASA DO POVO VBB

RESULTADOS LIQUIDOS

DEMONSTRAÇÃO DOS RESULTADOS EM 31 DE DEZEMBRO DE 2016 (TOTAL)

Código de Contas	DETALHE DAS CONTAS	EXERCÍCIO DE 2016	
		Parciais	Totais

EXERCÍCIO DE 2015- final	
Parciais	Totais

CUSTOS E PERDAS			
61	Custo existencias vendidas e materiais consumidos		33.380,66
62	Fornec.Serviços externos		54.900,40
63	Custos c/Pessoal		212.814,82
	REMUNERAÇÕES		
	ENCARGOS SOCIAIS		
64	Amortizações do exercicio		11.884,38
67	Provisões do exercicio	0,00	0,00
SOMA DOS CUSTOS OPERACIONAIS			312.980,26
68	Outros gastos e perdas		8.463,68
SOMA DOS CUSTOS CORRENTES			321.443,94
69	Custos e perdas de financiamento		770,96
CUSTOS TOTAIS			322.214,90
RESULTADO ANTES DOS IMPOSTOS			21.267,80
86	Imposto sobre o rendimento exercicio		
RESULTADO LÍQUIDO DO EXERCÍCIO			21.267,80

			44.540,38
			56.597,94
			195.160,54
			12.625,89
		0,00	
SOMA DOS CUSTOS OPERACIONAIS			308.924,75
			5.381,33
SOMA DOS CUSTOS CORRENTES			314.306,08
			1.482,92
CUSTOS TOTAIS			315.789,00
RESULTADO ANTES DOS IMPOSTOS			7.535,04
RESULTADO LÍQUIDO DO EXERCÍCIO			7.535,04

PROVEITOS E GANHOS			
71	Comp. Utentes	0,00	
72	Prestação de serviços		61.173,05
35	Resultados das Actividades		
75	Subsídios à exploração		259.491,03
PROVEITOS OPERACIONAIS			320.664,08
78	Outros rendimentos e ganhos		11.766,07
PROVEITOS CORRENTES			332.430,15
79	Proveitos e ganhos financeiros		11.052,55
PROVEITOS TOTAIS			343.482,70

			53.226,93
			0,00
			0,00
		0,00	251.555,97
		0,00	
PROVEITOS OPERACIONAIS			304.782,90
			10.106,08
PROVEITOS CORRENTES			314.888,98
			8.435,06
PROVEITOS TOTAIS			323.324,04

RESULTADOS OPERACIONAIS DO EXERCÍCIO	7.683,82
RESULTADOS FINANCEIROS DO EXERCÍCIO	3.302,39
RESULTADOS CORRENTES DO EXERCÍCIO	10.986,21
RESULTADOS EXTRAORDINÁRIOS DO EXERCÍCIO	10.281,59
RESULTADO LÍQUIDO (antes de impostos)	21.267,80

	-4.141,85
	4.724,75
	582,90
	6.952,14
	7.535,04

RESULTADO LÍQUIDO (depois de impostos)	21.267,80
--	-----------

	7.535,04
--	----------

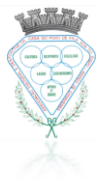
**BALANCETE GERAL**

Balancete Geral - Financeira

Acumulado

Data da CTB: 31.14.2016 (Moeda: Euro)		Mês: Regularização do Exercício de 2016		Pág. 1	
Conta	Descrição	Mov. Débito	Mov. Crédito	Saldo Débito	Saldo Crédito
11	CAIXA	3,934.32	3,645.43	288.89	
112	Fundo de Maneio	3,934.32	3,645.43	288.89	
12	DEPOSITOS A ORDEM	475,227.47	393,601.35	81,626.12	
123	CGD - RSI	101,285.70	83,772.19	17,513.51	
126	CGD - C. Dia	299,673.34	251,313.87	48,359.47	
127	BPI	74,268.43	58,515.29	15,753.14	
	Total da classe 1	479,161.79	397,246.78	81,915.01	0.00
21	CLIENTES E UTENTES	50,483.90	50,483.90		
211	CLIENTES E UTENTES C/C	50,483.90	50,483.90		
2117	Utentes	50,483.90	50,483.90		
211701	C. Dia	30,598.47	30,598.47		
211702	Ap. Domiciliário	19,885.43	19,885.43		
22	FORNECEDORES	75,074.19	77,184.13		2,109.94
221	FORNECEDORES,C/C	75,074.19	77,184.13		2,109.94
2211	Fornecedores gerais	75,074.19	77,184.13		2,109.94
22110002	Joaquim Madureira Moreira	5,206.81	5,206.81		
22110003	Auto Serão, Lda.	477.02	477.02		
22110004	Auto Metalurgica Oliveiras, Lda.	11,108.01	11,330.02		222.01
22110005	Ideal, Confeitaria e Padaria	3,389.32	3,389.32		
22110006	AlfaQuimicos	4,048.52	4,196.12		147.60
22110007	FORMARCO	307.50	307.50		
22110009	Televideo	2,975.19	2,975.19		
22110012	Talho Teixeira	1,376.65	1,376.65		
22110014	MEDIMARCO	1,092.10	1,092.10		
22110016	DELINEA	1,537.50	1,537.50		
22110017	PUBLIGRAFF	242.32	242.32		
22110029	MERCADO ENTRONCAMENTO	854.08	1,092.32		238.24
22110031	PEIXARIA ZINDA	2,771.77	2,771.77		
22110033	MATCOPIA	75.03	75.03		
22110036	AUTO VALE DO COUTO	2,517.37	2,517.37		
22110037	FRITAMEGA	190.65	190.65		
22110038	EXTINALARMES	51.66	51.66		
22110040	REMATAPOSTA CARNES UNIPessoal LDA	5,102.90	5,102.90		
22110041	M CUNHA & COMP SA	12,642.03	12,642.03		
22110042	J FERNANDES PRODUTOS ALIMENTARES LD	2,558.84	2,558.84		
22110043	TECHZONE - COMERCIO ARTIGOS DE INFO	564.57	564.57		
22110045	PADARIAS REUNIDAS FEIRA NOVA LDA	1,310.53	1,310.53		
22110046	FRANCISCO MADUREIRA LDA	1,574.15	3,023.74		1,449.59
22110047	MARCOMAT - SOLUÇÕES DE CONSTRUÇÃO L	169.08	169.08		
22110049	QUALIPREV - CONSULTORIA LDA	861.00	861.00		
22110053	REPSOL GAS PORTUGAL S A	2,846.64	2,846.64		2.00
22110054	MANUEL DOS BLOCOS - MATERIAIS DE CO	483.46	483.46		
22110057	UDIPSS PORTO	198.00	198.00		
22110059	OURIVESARIA PRENDA D OURO LDA	180.00	180.00		
22110061	MANUSANTOS - ESTOFADOR MARCOENSE UN	246.00	246.00		
A transportar		596,604.39	516,748.82	81,915.01	2,059.44

Licenciado a Delinea-Contabilidade e Seguros, Un/Software Sage Portugal



Balancete Geral - Financeira

Acumulado

Data da CTB: 31.14.2016 (Moeda: Euro)

Mês: Regularização do Exercício de 2016

Pág. 2

Conta	Descrição	Mov. Débito	Mov. Crédito	Saldo Débito	Saldo Crédito
Transporte		596,604.39	516,748.82	81,915.01	2,059.44
22110062	MARIA CLARINDA SOARES	29.18	29.18		
22110067	EXTINMARCO UNIPESSOAL LDA	447.85	447.85		
22110069	A LOJINHA ISABEL CERQUEIRA	473.00	473.00		
22110070	HORTI FRUTI	2,510.89	2,510.89		
22110071	PENAFONE INSTALAÇÕES DE REDES DE TE	86.10	86.10		
22110072	IRMÃOS LOURENÇO MATERIAIS DE CONSTR	2,845.73	2,845.73		
22110073	GOUPBUZZ COM -AGENCIA DE MARKETING	36.90	36.90		
22110074	HOTGAS - INSPECÇÕES E CALIBRAÇÕES L	76.26	76.26		
22110075	PAJORALI COMERCIO DE VESTUARIO LDA	233.70	233.70		
22110076	GNT - GRANITOS DO NORTE LDA	525.95	525.95		
22110077	DROGARIA CABRAL	170.15	220.65		50.50
22110078	STAND ARTE SERVICOS PUBLICIDADE LDA	159.90	159.90		
22110079	MANUEL MOREIRA PINTO	25.00	25.00		
22110080	FRIJOBEL INDUSTRIA E COMERCIO ALIME	494.88	494.88		
23	Pessoal	151,041.66	162,314.36		11,272.70
231	Remunerações a Pagar	151,041.66	162,314.36		11,272.70
2312	Ao pessoal	151,041.66	162,314.36		11,272.70
24	Estado e Outros Entes Publicos	58,687.86	63,141.03		4,453.17
242	Retenção de Imposto sobre Rendiment	9,143.16	9,813.71		670.55
2421	Sobre rendimentos de trabalho	33.16	35.71		2.55
2422	Sobre rendimentos de trab Dependent	8,946.00	9,604.00		658.00
2423	Sobretaxa	164.00	174.00		10.00
245	CONTRIBUICOES PARA A SEGUR. SOCIAL	49,544.70	53,327.32		3,782.62
26	FUNDADORES/PATROCINADORES/DOADORES	33,962.20	34,087.20		125.00
262	KARATÉ	200.00	200.00		
266	ATLETISMO	400.00	525.00		125.00
267	Hóquei Patins	25,294.20	25,294.20		
268	Futsal	8,068.00	8,068.00		
27	Outras Contas a receber e a pagar	899.97	16,630.00		15,730.03
271	Fornecedores de Investimento	899.97	16,630.00		15,730.03
2711	Fornec.de Invest. - C/Gerais	899.97	16,630.00		15,730.03
2711005	COFIDIS CLF: 1111655 43.RU.32	899.97	16,630.00		15,730.03
Total da classe 2		370,149.78	403,840.62	0.00	33,690.84
31	COMPRAS	33,581.96	33,581.96		
312	Materias primas subsidiarias e de c	14,006.94	14,006.94		
3121	Matérias Primas	14,006.94	14,006.94		
31211	Géneros Alimentares	14,006.94	14,006.94		
316	MATÉRIAS PRIMAS SUBSID.E CONSUMO	19,474.37	19,474.37		
3161	MATÉRIAS PRIMAS	19,474.37	19,474.37		
31611	Géneros Alimentares	19,474.37	19,474.37		
317	DEVOLUCOES DE COMPRAS	100.65	100.65		
A transportar		882,893.53	834,669.36	81,915.01	33,690.84

Licenciado a Delinea-Contabilidade e Seguros, Un/Software Sage Portugal



Balancete Geral - Financeira

Acumulado

Data da CTB: 31.14.2016 (Moeda: Euro)

Mês: Regularização do Exercício de 2016

Pág. 3

Conta	Descrição	Mov. Débito	Mov. Crédito	Saldo Débito	Saldo Crédito
Transporte		882,893.53	834,669.36	81,915.01	33,690.84
Total da classe 3		33,581.96	33,581.96	0.00	0.00
41	INVESTIMENTOS FINANCEIROS	955.08	0.00	955.08	
415	Outros investimentos financeiros	955.08	0.00	955.08	
4159	FCT	955.08	0.00	955.08	
43	Ativos fixos Tangíveis	371,629.76	281,425.76	90,204.00	
433	OUTROS ATIVOS FIXOS TANGÍVEIS	371,629.76	281,425.76	90,204.00	
4332	Edifícios e outras Construções	185,199.81	0.00	185,199.81	
43321	Edifícios	177,691.12	0.00	177,691.12	
43329	Grandes Reparações e Beneficiações	7,508.69	0.00	7,508.69	
4333	Equipamento Básico	28,416.86	0.00	28,416.86	
4334	Equipamento de Transporte	122,295.17	0.00	122,295.17	
433401	Veículos Ligeiros	35,105.50	0.00	35,105.50	
433402	Veículos Mistos	87,189.67	0.00	87,189.67	
4335	Equipamento administrativo	22,757.62	0.00	22,757.62	
43354	Equipamento informático	576.87	0.00	576.87	
43355	Equipamento diverso	20,858.50	0.00	20,858.50	
43356	SOFTWARE	1,322.25	0.00	1,322.25	
4337	Outros activos fixos tangíveis	12,960.30	237.46	12,722.84	
43373	Ferramentas e utensílios para trab.	3,882.84	237.46	3,645.38	
43379	Outras	9,077.46	0.00	9,077.46	
4338	DEPRECIACÕES ACUMULADAS	0.00	281,425.76		281,425.76
43382	Edifícios e outras const.	0.00	147,783.81		147,783.81
433821	Edifícios	0.00	147,783.81		147,783.81
43383	Equipamento básico	0.00	14,906.70		14,906.70
433839	Outros	0.00	14,906.70		14,906.70
43384	Equipamento de Transporte	0.00	98,734.70		98,734.70
433841	Veículos ligeiros	0.00	47,051.65		47,051.65
433842	Veículos mistos	0.00	51,683.05		51,683.05
43385	Equipamento Administrativo	0.00	12,006.28		12,006.28
433851	Equipamento Informático	0.00	12,006.28		12,006.28
43387	Outros ativos fixos tangíveis	0.00	7,756.81		7,756.81
433879	Ferramentas diversas	0.00	7,756.81		7,756.81
Total da classe 4		372,584.84	281,425.76	91,159.08	0.00
51	Fundos	0.00	32,005.56		32,005.56
511	Fundos Sociais	0.00	32,005.56		32,005.56
56	Resultados Transitados	44,081.56	130,191.44		86,109.88
561	Exercício xxx	3,696.84	110,303.29		106,606.45
562	Resultado 2007	7,612.39	0.00	7,612.39	
563	Resultado 2008	0.00	2,840.07		2,840.07
564	Resultado 2009	0.00	5,856.39		5,856.39
565	Exercício 2010	4,897.93	0.00	4,897.93	
566	Exercício 2011	0.00	8,009.42		8,009.42
A transportar		1,271,685.53	1,275,109.85	466,772.71	470,197.03

Licenciado a Delinea-Contabilidade e Seguros, Un/Software Sage Portugal



Balancete Geral - Financeira

Acumulado

Data da CTB: 31.14.2016 (Moeda: Euro)

Mês: Regularização do Exercício de 2016

Pág. 4

Conta	Descrição	Mov. Débito	Mov. Crédito	Saldo Débito	Saldo Crédito
Transporte		1,271,685.53	1,275,109.85	466,772.71	470,197.03
567	Exercício 2012	12,791.92	0.00	12,791.92	
568	Exercício 2013	15,082.48	0.00	15,082.48	
569	Exercício 2014	0.00	3,182.27		3,182.27
	Total da classe 5	44,081.56	162,197.00	0.00	118,115.44
61	CUSTO MERCAD.VENDIDAS E MAT.CONSUM.	33,481.31	100.65	33,380.66	
616	MAT. PRIMAS SUBSID. E DE CONSUMO	33,481.31	100.65	33,380.66	
6161	Materias primas	33,481.31	100.65	33,380.66	
61611	Géneros Alimentares	33,481.31	100.65	33,380.66	
62	FORNECIMENTOS E SERVICOS EXTERNOS	54,900.40	0.00	54,900.40	
622	FORNECIMENTOS E SERVICOS	14,487.82	0.00	14,487.82	
6221	Trabalhos especializados	933.98	0.00	933.98	
62211	Trabalhos Especializados	822.87	0.00	822.87	
62212	FARMÁCIA	111.11	0.00	111.11	
6222	Publicidade e propaganda	267.15	0.00	267.15	
6223	Vigilância e segurança	925.42	0.00	925.42	
6224	Honorários	2,401.00	0.00	2,401.00	
6226	Conservação e reparação	9,512.86	0.00	9,512.86	
622601	Centro de Dia	2,247.70	0.00	2,247.70	
622602	Pav Desportivo	3,640.99	0.00	3,640.99	
622603	Outras	168.05	0.00	168.05	
622604	Viaturas C. Dia	2,504.98	0.00	2,504.98	
622605	Viaturas RSI	791.05	0.00	791.05	
622606	BAR	109.59	0.00	109.59	
622607	Pavilhão da Cultura	50.50	0.00	50.50	
6227	Encargos Bancários	204.91	0.00	204.91	
6228	Outros	242.50	0.00	242.50	
6231	Ferramentas e utensilios de desg ra	1,156.06	0.00	1,156.06	
6232	Livros e documentação técnica	242.32	0.00	242.32	
6233	Material de escritório	950.20	0.00	950.20	
6234	Artigos para oferta	631.81	0.00	631.81	
6235	Material didático	413.62	0.00	413.62	
6237	Vestuário e calçado de utentes	280.25	0.00	280.25	
6239	Rouparia	102.20	0.00	102.20	
6241	Eleticidade	9,120.46	0.00	9,120.46	
624101	Centro de Dia	6,297.63	0.00	6,297.63	
624102	Contador Exterior	2,395.21	0.00	2,395.21	
624103	RSI	427.62	0.00	427.62	
6242	Combustiveis	10,084.05	0.00	10,084.05	
624201	Centro de Dia	4,946.93	0.00	4,946.93	
624202	RSI	2,629.08	0.00	2,629.08	
624204	Secções	2,508.04	0.00	2,508.04	
6243	Água	993.22	0.00	993.22	
6248	Outros	2,334.00	0.00	2,334.00	
624801	Pavilhão	1,050.16	0.00	1,050.16	
624802	C. Dia	1,283.84	0.00	1,283.84	
A transportar		1,373,837.25	1,278,392.77	568,823.78	473,379.30

Licenciado a Delinea-Contabilidade e Seguros, Un/Software Sage Portugal



Balancete Geral - Financeira

Acumulado

Data da CTB: 31.14.2016 (Moeda: Euro)

Mês: Regularização do Exercício de 2016

Pág. 5

Conta	Descrição	Mov. Débito	Mov. Crédito	Saldo Débito	Saldo Crédito
Transporte		1,373,837.25	1,278,392.77	568,823.78	473,379.30
6251	Deslocações e estadas	117.07	0.00	117.07	
62511	Pessoal	63.96	0.00	63.96	
62512	Utentes	53.11	0.00	53.11	
6252	Transportes de pessoal	235.16	0.00	235.16	
6261	Rendas e aluguer	248.58	0.00	248.58	
6262	Comunicação	2,368.56	0.00	2,368.56	
626201	Secretaria	1,333.08	0.00	1,333.08	
626202	RSI	1,035.48	0.00	1,035.48	
6263	Seguros	3,612.73	0.00	3,612.73	
6265	Contencioso e notariado	55.30	0.00	55.30	
6267	Limpeza, higiene e conforto	4,954.49	0.00	4,954.49	
6268	Outras Atividades	2,512.50	0.00	2,512.50	
626801	Inscrição de Equipas	2,512.50	0.00	2,512.50	
63	Gastos com o pessoal	212,814.82	0.00	212,814.82	
632	Remunerações do pessoal	175,788.71	0.00	175,788.71	
6321	Pessoal	87,631.80	0.00	87,631.80	
6325	Remunerações adicionais	33,100.48	0.00	33,100.48	
63251	Subsidio de alimentação	5,672.06	0.00	5,672.06	
63256	Anono para falhas	325.77	0.00	325.77	
63257	Subsidio de Férias	12,414.63	0.00	12,414.63	
63258	Outras	3,162.14	0.00	3,162.14	
632581	Gratificações	13.10	0.00	13.10	
632582	Diuturnidades	3,141.84	0.00	3,141.84	
632585	Kilómetros	7.20	0.00	7.20	
63259	Subsidio de Natal	11,525.88	0.00	11,525.88	
6326	RSI	45,417.20	0.00	45,417.20	
6327	Bolsas IEFP	9,639.23	0.00	9,639.23	
634	Indemnizações	1,417.68	0.00	1,417.68	
635	Encargos sobre remunerações	32,962.40	0.00	32,962.40	
6351	Segurança social	32,959.36	0.00	32,959.36	
63511	Segurança Social	32,937.53	0.00	32,937.53	
63513	FGCT	21.83	0.00	21.83	
6353	FGCT	3.04	0.00	3.04	
636	Seguros de acidentes de trabalho e	1,246.98	0.00	1,246.98	
638	Outros gastos com o pessoal	1,399.05	0.00	1,399.05	
6384	Vestuário e calçado	473.00	0.00	473.00	
6385	Medicina no Trabalho	926.05	0.00	926.05	
64	Gastos de depreciação e de amortiza	11,884.37	0.00	11,884.37	
642	Ativos fixos tangíveis	11,884.37	0.00	11,884.37	
6422	Edifícios e outras cosntruções	4,262.49	0.00	4,262.49	
64221	Edifícios	4,262.49	0.00	4,262.49	
6424	Equipamento de transporte	6,011.52	0.00	6,011.52	
64242	Veiculos mistos	6,011.52	0.00	6,011.52	
6427	Outros ativos fixos tangíveis	1,610.36	0.00	1,610.36	
64279	Outros	1,610.36	0.00	1,610.36	
68	Outros gastos e perdas	8,463.68	0.00	8,463.68	
A transportar		1,612,640.83	1,278,392.77	807,627.36	473,379.30

Licenciado a Delinea-Contabilidade e Seguros, Un/Software Sage Portugal



Balancete Geral - Financeira

Acumulado

Data da CTB: 31.14.2016 (Moeda: Euro) Mês: Regularização do Exercício de 2016 Pág. 6

Conta	Descrição	Mov. Débito	Mov. Crédito	Saldo Débito	Saldo Crédito
Transporte		1,612,640.83	1,278,392.77	807,627.36	473,379.30
681	Impostos	447.68	0.00	447.68	
6812	Impostos indiretos	0.20	0.00	0.20	
68123	Imposto de selo	0.20	0.00	0.20	
6813	Taxas	447.48	0.00	447.48	
688	OUTROS	8,016.00	0.00	8,016.00	
6882	Donativos	6,940.00	0.00	6,940.00	
688201	Marchas	6,440.00	0.00	6,440.00	
688202	KARATÉ	250.00	0.00	250.00	
688203	RANCHO FOLCLÓRICO	250.00	0.00	250.00	
6883	Quotizações	248.00	0.00	248.00	
6888	Outros nao especificados	828.00	0.00	828.00	
68881	Multas e penalidades	75.00	0.00	75.00	
688811	Multas fiscais	75.00	0.00	75.00	
68882	Outras penalidades	753.00	0.00	753.00	
69	Gastos e perdas de financiamento	770.96	0.00	770.96	
691	Juros suportados	302.31	0.00	302.31	
69131	Isentos	38.04	0.00	38.04	
6917	JUROS DE CONTRATOS DE LOCAÇÃO	264.27	0.00	264.27	
6988	OUTROS	468.65	0.00	468.65	
698803	RANCHO FOLCLORICO	138.15	0.00	138.15	
698804	ATLETISMO	330.50	0.00	330.50	
Total da classe 6		322,315.54	100.65	322,214.89	0.00
72	PRESTACOES DE SERVICOS	0.00	61,173.05		61,173.05
721	Quotas dos utilizadores	0.00	59,887.05		59,887.05
7214	Terceira Idade	0.00	59,845.45		59,845.45
72142	Centros de dia	0.00	32,817.52		32,817.52
72143	Apoio Domiciliário	0.00	27,027.93		27,027.93
7216	Outras Atividades	0.00	41.60		41.60
721605	Serviços Secretaria	0.00	41.60		41.60
722	Quotizações e joias	0.00	1,286.00		1,286.00
7221	Quotizações	0.00	1,236.00		1,236.00
7222	Joias	0.00	50.00		50.00
75	Subsidios,doações e legados à exp	1,140.42	260,631.45		259,491.03
751	Subsidios do estado e outros entes	1,140.42	260,631.45		259,491.03
7511	Centro Regional da Seg Social	0.00	222,645.47		222,645.47
75114	Terceira idade	0.00	222,645.47		222,645.47
7511412	Centros de dia	0.00	52,046.40		52,046.40
7511414	Apoio domiciliário	0.00	89,877.60		89,877.60
7511418	RSI	0.00	80,721.47		80,721.47
7513	IEFP	1,140.42	19,463.98		18,323.56
7515	Autarquias	0.00	18,522.00		18,522.00
78	Outros rendimentos e ganhos	0.00	11,766.07		11,766.07
781	Rendimentos suplementares	0.00	10,472.00		10,472.00
A transportar		1,623,015.89	1,600,197.27	816,862.00	794,043.38

Licenciado a Delinea-Contabilidade e Seguros, Un/Software Sage Portugal



Balancete Geral - Financeira

Acumulado

Data da CTB: 31.14.2016 (Moeda: Euro) Mês: Regularização do Exercício de 2016 Pág. 7

Conta	Descrição	Mov. Débito	Mov. Crédito	Saldo Débito	Saldo Crédito
Transporte		1,623,015.89	1,600,197.27	816,862.00	794,043.38
7812	Aluguer de equipamento	0.00	9,222.00		9,222.00
781201	PAVILHÃO	0.00	2,622.00		2,622.00
781202	BAR	0.00	6,600.00		6,600.00
7819	Cantina Social	0.00	1,250.00		1,250.00
782	Desc de pronto pagamento	0.00	0.03		0.03
788	Outros rendimentos e ganhos	0.00	1,294.04		1,294.04
7885	Restituição de impostos	0.00	1,294.04		1,294.04
79	PROVEITOS E GANHOS FINANCEIROS	0.00	11,052.55		11,052.55
798	OUTROS RENDIMENTOS SIMILARES	0.00	11,052.55		11,052.55
7984	Donativos	0.00	1,400.00		1,400.00
7985	Resultados Atividades	0.00	3,384.40		3,384.40
798502	Futsal	0.00	886.30		886.30
798503	HOQUEI PATINS	0.00	2,288.10		2,288.10
798504	KARATÉ	0.00	210.00		210.00
7986	COMPARTICIPAÇÃO LUZ-BAR	0.00	4,401.15		4,401.15
7987	Comparticipação de despesas	0.00	1,114.00		1,114.00
7988	Outros nao especificados	0.00	753.00		753.00
Total da classe 7		1,140.42	344,623.12	0.00	343,482.70
88	RESULTADO LIQUIDO DO EXERCICIO	7,535.04	7,535.04		
881	Resultado Líquido do Exercício	7,535.04	7,535.04		
Total da classe 8		7,535.04	7,535.04	0.00	0.00
Total		1,630,550.93	1,630,550.93	816,862.00	816,862.00



PARECER DO CONSELHO FISCAL - RELATÓRIO DE ATIVIDADES E CONTAS DE 2016

O Conselho Fiscal reuniu no dia 10 de março de 2017 para apreciar e dar parecer sobre o Relatório de Atividades e Contas do Exercício de 2016, conforme estipula a alínea b) do n.º1 do Art.º 39 dos Estatutos da ACDCPVBB/IPSS.

Após ouvir a Direção e apreciados os documentos elaborados pela mesma, conforme o estipulado na alínea b) do Art.º 30 dos Estatutos, o Conselho Fiscal deliberou:

- Ser o Relatório de Atividades elucidativo das diversas atividades realizadas no ano de 2016 pela ACDCPVBB/IPSS, nas suas diferentes valências e modalidades desportivas;
- Haver exatidão e rigor no controlo da gestão, permitindo que a demonstração dos resultados espelhe de forma adequada a situação financeira da Instituição.

Face do exposto, o Conselho Fiscal deliberou por unanimidade:

- Avaliar positivamente as atividades desenvolvidas pela Direção da ACDCPVBB/IPSS, no decurso do ano de 2016;
- Dar parecer favorável ao Relatório de Atividades e Contas do Exercício de 2016;
- Propor à Assembleia geral de 31 de março 2017 a aprovação do Relatório de Atividades e Contas do exercício de 2016.

Vila Boa do Bispo, 10 de março de 2017

O Conselho Fiscal

Presidente – José Pinto Monteiro

Vogal – José Pereira Madureira

Vogal – Manuel Vieira de Sousa